

新北市蘆洲區
忠義國民小學

104 學年度第 2 學期

複合式防災教育逃生疏散演習手冊

姓名：_____

新北市蘆洲區忠義國民小學複合式防災教育逃生疏散演習手冊目錄

防災救護中心	組別	通報組	搶救組	避難引導組	安全防護組	緊急救護組
副指揮官：學務主任(兼發言人) 指揮官：校長(災變時最高主管)	組長	教務主任	總務主任	環教組長	體育組長	輔導主任
	組員	生教組長	會計主任	人事主任	出納組長	護理師 2
		事務組長	工友 5	輔導組長	午餐祕書	專任輔導教師
		資訊組長	總務助理	特教組長	曾國璋老師	社工師
		教務助理	幹事	文書組長	陳書璋老師	輔導助理
				教學組長	張永源老師	資源班教師 5
				註冊組長	莊登發老師	
				研究組長	蘇士傑老師	
				社教組長	黃世傑老師	
					李峻銘老師	
					黃明輝老師	
					值班警衛	
中心祕書						
訓育組長：林秉賢(司儀) 生教組長：王泰鈞(催場) 學務助理：林知儀(拍照) 資訊組長：柯博耀(錄影)						
橘色臂章 背心 安全帽 大聲公 對講機	領取物品	綠色臂章 背心 安全帽 大聲公(組長) 對講機(組長)	黃色臂章 背心 安全帽 大聲公(組長) 對講機(組長)	紫色臂章 背心 安全帽 大聲公(組長) 對講機(組長)	藍色臂章 背心 安全帽 大聲公(組長) 對講機(組長)	紅色臂章 背心 安全帽 大聲公(組長) 對講機(組長) 擔架
附件一~十三	組員資料	附件六 附件九 附件十三	附件六 附件九 附件十三	附件五 附件六 附件七 附件九 附件十 附件十二 附件十三	附件六 附件九 附件十二 附件十三	附件四 附件六 附件九 附件十三
導師用附件	附件一班級用、附件五、附件六、附件八、附件十三					

新北市蘆洲區忠義國民小學 105 年度複合式防災教育逃生疏散演習實施計畫

壹、依據：

- 一、災害防救法。
- 二、新北市政府教育局「105 年度新北市防災教育計畫」

貳、實施目的：

- 一、加強全體教職員工生對於地震發生時正確逃生基本知識與應變能力。
- 二、透過教育宣導及實際演練方式，深化預防地震警覺，熟悉防災措施及避難方法。
- 三、結合行政組織，強化教育組訓，確保人員生命安全，減輕損失。
- 四、促進師生重視地震災害預防措施，減少地震發生時生命、財產的損失，進而達到人安、物安、事安、心安的目的，並降低意外事故的發生，維護生命的安全。

參、實施對象：本校全體教職員工及全校學生。

肆、災害防救應變組織架構圖、緊急疏散演練流程圖、組織表：

一、災害防救應變組織架構圖

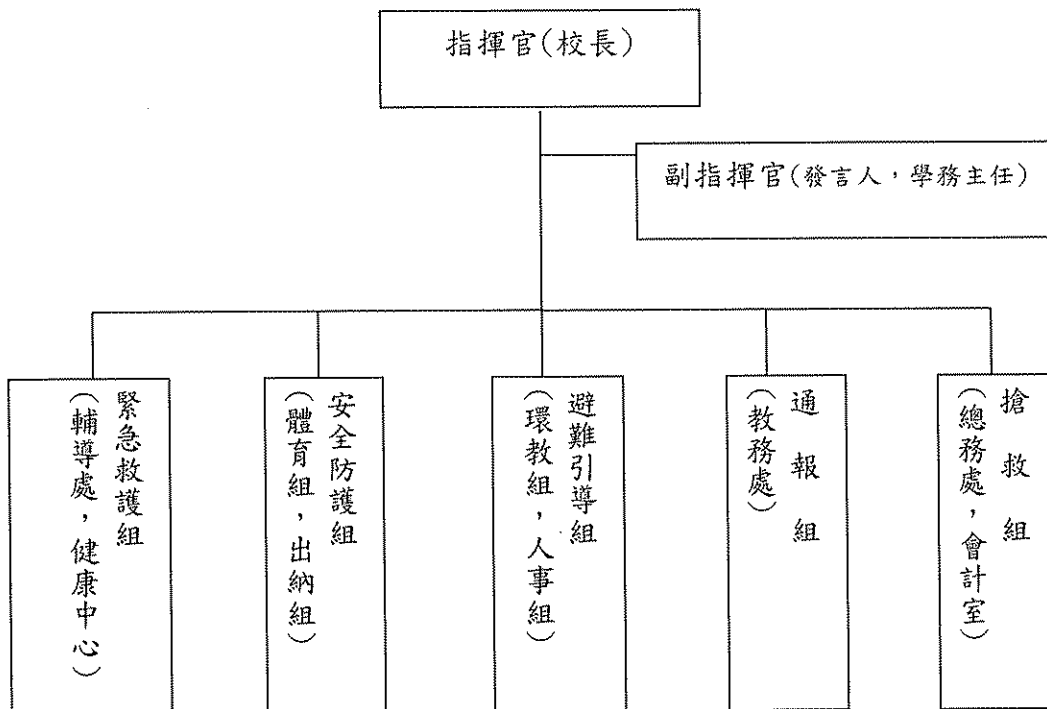

二、緊急疏散演練流程圖

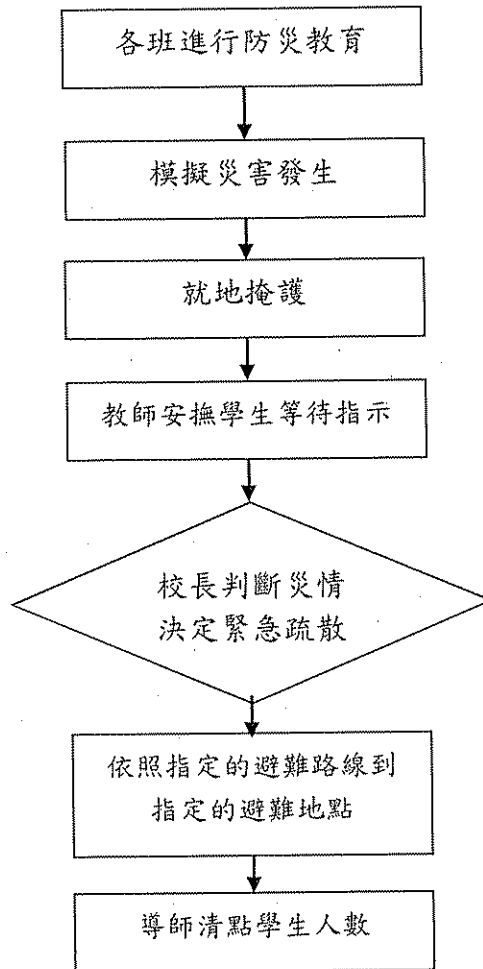

三、災害防救應變組織

編組及負責人員	負責工作
指揮官 校長	1.負責指揮、督導、協調。 2.負責協調及主導各組運作。
副指揮官、新聞發言人 學務主任	1.通告全體師生及中心受災情形、目前處置狀況等。 2.負責統一對外發言。
通報組 教務處、校安通報人員	1.電話通報應變中心已疏散人數、收容地點、災情及學校教職員、學生疏散情況。 2.負責蒐集、評估、傳播和使用有關於災害與資源狀況發展的資訊。 3.通報教師暫停課務及導師連繫家長相關事項（依副指揮官指示）。 4.請求消防局及救難單位救助受困人員。
避難引導組 環境教育組、人事室 各班導師	1.分配責任區，協助疏散學校教職員、學生至避難所。 2.選定一適當地點作為臨時避難地點。 3.設置服務站，提供協助與諮詢。 4.協助疏散學區周遭受災民眾至避難所。 5.協助學區周遭受災民眾至避難所，協助登記身分、人數。
搶救組 總務處、會計室	1.受災學校教職員生之搶救及搜救。 2.清除障礙物協助逃生。 3.強制疏散不願避難之學校教職員生。 4.依情況支援安全防護組、緊急救護組。

<p>安全防護組 體育組、出納組 警衛、午餐祕書</p>	<p>1.協助發放生活物資、糧食及飲水。 2.各項救災物資之登記、造冊、保管及分配。 3.協助設置警戒標誌及交通管制。 4.維護學校災區及避難場所治安。 5.防救災設施操作。</p>
<p>緊急救護組 輔導處 健康中心 導師</p>	<p>1.基本急救、重傷患就醫護送。 2.心理諮商。 3.急救常識宣導。 4.提供紓解壓力方法。</p>
<p>機動組 訓育組 科任教師</p>	<p>1.機動支援各組需求。 2.了解本校避難路線，並於災害發生時主動至樓層附近出入口，協助引導學生避難。</p>

伍、實施辦法：

一、實施時間：105年03月04日~105年03月25日

二、實施方式：

(一) 地震避難教育宣導：

- 1.結合共讀時間，於03月04日(五)晨間實施。
- 2.宣導內容以內政部臺灣避震網為主。

(二) 地震避難掩護演練：

1.實施時間：03月10日(四)上午08:00預演，03月25日(五)上午10:00正式演練。

2.實施方式：

活 動 內 容	活動流程	時間 (分鐘)
一、地震狀況發生，各班就上課地點就地掩蔽	<ul style="list-style-type: none"> • (啟動警報器) • 司儀報告地震狀況 • 室外課班級—由教師指揮，指導學生保護頭部，快步走向操場中央蹲下靜肅。 • 室內課班級—保持大門開啟，指導學生立即做避難動作：「蹲下(頭部低於桌面)，掩護(躲於桌下，以物品或雙手護頭)，穩住並捉住桌腳)」，靜待地震稍停。 	5
二、地震暫時停止，逃生與避難引導	<ul style="list-style-type: none"> • 路線同朝會行進路線 • 為防止餘震再一次的災害，教師應在餘震暫時停止時，指導學生以<u>聯絡簿或代替物保護頭部</u>，迅速走向操場中央，到達後採蹲姿避難。 • 副指揮官利用地震暫時停止空檔指揮師生疏散。 • 副指揮官請避難引導組組員分散在一樓各樓梯口以吹哨方式協助班級疏散避難。 • 導師填寫緊急災情狀況報告表，無災情填寫白單，有災情填紅單(附件一)。 	10

<p>三、地震災情發佈和緊急應變組織啟動</p>	<ul style="list-style-type: none"> • 指揮官（校長）因應災害發生，啟動緊急應變組織。 • 發放對講機測試通話。 • 組長回報各組集合狀況。 • 安全防護組開始巡視校園。 • 導師清點人數並立即向避難引導組回報學生人數。 • 請避難引導組組長統計各年級人數及教職員人數後回報指揮中心。 • 依據人數回報結果請安全防護組巡視校園，以協尋受困或受傷待援之學生，並回報指揮中心校園受災情形。 • 根據安全防護組通報結果請搶救組攜帶救難工具協助搜救。 	<p>10</p>
<p>四、緊急搜救與傷患救助</p>	<ul style="list-style-type: none"> • 請搶救組回報救援情況與處置情形 • 請通報組請求消防局前來救助受困學生及傷病處理。 • 請搶救組引導消防局人員至相關救援位置。 • 請各班老師清點人數後，觀察是否有學生受傷。並將受傷學生送往救護站。 • 請緊急救護組設立臨時醫護站。 • 緊急救護組人員請將受傷學生先進行檢傷分類，消防局人員開始進行坍塌現場的搶救工作，醫護人員則協助傷患的醫護與救治。 	<p>5</p>
<p>五、緊急滅火</p>	<ul style="list-style-type: none"> • 安全防護組發現火災。 • 搶救組前往火災處進行初期滅火工作 • 副指揮官請通報組聯繫消防隊支援滅火 • 搶救組災情回報與處理。 	<p>5</p>
<p>六、災情的掌握及通報</p>	<ul style="list-style-type: none"> • 通報組向新北市災害應變中心報告本校災情與處理情形，並透過網路通報教育部校安中心 	<p>5</p>

陸、緊急應變小組作業要點：

一、作業要點：

- (一) 災害來時，立即就編組位置待命，如正在上課又無級任在場，則以學生為首要，由授課老師指導避難。
- (二) 經由廣播系統(停電時用手提喊話器)，迅速指導學生避難，請師生保持安靜、鎮定。
- (三) 災後瞭解學生安全情況。
- (四) 演習狀況全程保持肅靜、嚴禁嬉戲。
- (五) 地震間歇後立即依規劃路線疏散學生，學生手抱頭部或持物護頭，以不推不語不跑方式迅速疏散。
- (六) 請老師清查學生人數並安撫學生情緒。
- (七) 如有人員受傷，立即通知緊急救護組並聯繫家長及相關人員，給予必要的急救、送醫處理。
- (八) 確認教室安全無虞，於安頓學生後，立即回報防災救護指揮中心。
- (九) 行動不便學生就近避難，請老師就近協助照料。

二、緊急應變小組人員組織：

編 組	組 長	組 員	負 責 工 作	準 備 器 材	待 命 位 置
指揮中心	指揮官	校長	1.負責指揮、督導、協調。 2.依情況調動各組織間相互支援。		防災救護指揮中心
	副指揮官	學務主任 司儀— 訓育組長：林秉賢 人數回報— 生教組長：王泰鈞	1.負責統一對外發言。 2.通報中心受災情形、目前處置狀況等。	<ul style="list-style-type: none"> 對講機 大聲公 備用電池 識別背心 各組標示海報 	防災救護指揮中心
搶救組	總務主任	搜救— 總務助理：邱顯輝、陳憲達	1.受災教職員生之搜救及搶救。 2.清除障礙物協助逃生。 3.強制疏散不願避難之學校教職員生。 4.引導、協助外援力量(警、消、醫療衛生等)展開搜尋、救護失蹤、受傷之人員。 5.支援安全防護組、緊急救護組。	<ul style="list-style-type: none"> 滅火器 救難機具 手電筒 安全帽 消防衣 	如附件六所示
		障礙清除— 工友：陳建宏、呂雅惠 強制疏散— 工友：張長植、梁秀桂 整合外援— 會計主任：郭雅雅 幹事：洪憶雯(陳繪喬代)			
通報組	教務主任	通報— 生教組長：王泰鈞	1.通報縣市教育主管單位(教育局處)及教育部校園安全暨災害防救通報處理中心(校安中心)，及地方救災、治安、醫療等單位已疏散人數、收容地點、災情等。 2.負責蒐集、評估、傳播和使用有關於災害、資源與狀況發展的資訊。 3.廣播教師課務暫停及導師連繫家長相關事項(依副指揮官指示)。	<ul style="list-style-type: none"> 手機 主管機關通訊錄 全校學生通訊錄 筆記型電腦 	如附件六所示
		災情蒐集— 事務組長：蔡佩君 資訊組長：柯博耀 教務助理：李佳樺			
避難引導組	環教組長	服務台— 人事主任：李碧蓮 社教組長：史峻中 學生疏散引導暨安置社區民眾— 各班級任老師	1.平常擬定緊急疏散防災地圖(疏散路線和臨時避難地點)。 2.災時分配責任區，協助教職員工生緊急疏散及安置。 3.統計至避難所人員之身份、人數。 4.協助疏散學區周遭受災民眾至避難所，並登記其身分、人數。 5.協助避難至學校民眾之應急所需。 6.機動支援其他各組。	<ul style="list-style-type: none"> 哨子 班級人數回報表 計算機 學生帶回同意書 	如附件六、七、八所示
		A梯輔導組長：馮群友 B梯特教組長：黃鏗嘉 D梯社教組長：史峻中 E梯教學組長：黃振峰 F梯文書組長：黃秋燕 G梯研究組長：陳家瑄 H梯註冊組長：林珊慧			

		資源班學生避難引導-資源班教師	7.在疏散集合地點設置服務台，提供協助與諮詢。		
安全防護組	體育組長	巡視校園、設施操作暨安全維護 體育組長：張順博 值班警衛 微笑樓— 男籃隊、跆拳道指導教師：李峻銘、蘇士傑 溫暖樓— 棒球隊指導教師：陳書璋 莊登發 黃明輝 快樂樓— 田徑隊指導教師：曾國璋 黃世傑 關懷樓— 桌球隊指導教師：張永源 陳智煌 救災物資造冊發放— 出納組長：郭雅婷 午餐祕書：白麗萍	1.巡視校園災情。 2.協助發放生活物資、糧食及飲水。 3.各項救災物資之登記、造冊、保管及分配。 4.協助設置警戒標誌及交通管制。 5.維護學校及避難收容場所之治安。 6.防救災設施操作。	• 安全帽 • 筆 • 記事本	如附件六所示
緊急救護組	輔導主任	急救— 護理師：劉佳祺、盧宣沂 就醫護送— 專任輔導教師：林芸潔 輔導助理：陳嘉雲 資源班教師：朱麗璇、洪仲俞、張長穎、林孟燕、李俊奎 輔導諮商— 各班級任老師 專任輔導教師：林芸潔	1.檢傷分類，基本急救、重傷患就醫護送。 2.安撫及心理諮商。 3.建立後送醫院相關資料 4.平常急救常識宣導。 5.提供紓解壓力方法。	• 醫藥箱 • 擔架 • 輪椅	如附件六所示
機動組	訓育組長	科任教師：有課務之科任，導師接手班級後列入機動。	1.機動支援各組需求 2.了解本校避難路線，並於災害發生時主動至樓層附近出入口，協助引導學生避難。	• 大聲公 • 哨子	防災救護指揮中心

柒、本計畫陳請校長核定後實施，修正時亦同。

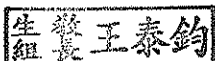
承辦人： 

學務主任： 

校長： 

教務主任： 

總務主任： 

輔導主任： 

附件一 新北市蘆洲區忠義國民小學緊急災情狀況報告表

____年 ____班

班級用(紅單)

填寫人		填寫時間	
所需要的協助	<input type="checkbox"/> 無 <input type="checkbox"/> 救護車 <input type="checkbox"/> 救災機具 <input type="checkbox"/> 消防人員搜救 <input type="checkbox"/> 其他		
老師狀況	<input type="checkbox"/> 導師已到 <input type="checkbox"/> 導師未到，現由_____老師協助		
學生狀況 請依狀況填入 姓名	<input type="checkbox"/> 全部點到名 <input type="checkbox"/> 無人受傷		
	受		
	傷		
	受		
	困		
	失		
	蹤		
	請		
	假		
	需立即救護		

學生應到____人，實到____人，

請假____人，未到(失蹤)____人，其他狀況____人

教師應到____人，實到____人，

請假____人，未到(失蹤)____人，其他狀況____人

附件一 新北市蘆洲區忠義國民小學緊急災情狀況報告表

年 班

班級用(白單)

導師		填寫時間	
<p>班級狀況</p>	<p> <input type="checkbox"/>師生到齊 <input type="checkbox"/>無人受傷 <input type="checkbox"/>已由老師進行安撫 <input type="checkbox"/>其他狀況簡述： </p>		

學生應到___人，實到___人，

請假___人，其他狀況___人

教師應到___人，實到___人，

請假___人，其他狀況___人

附件一 新北市蘆洲區忠義國民小學緊急災情狀況報告表

指揮中心用

填寫人		填寫時間	年	月	日
所需要的協助	<input type="checkbox"/> 無 <input type="checkbox"/> 救護車救 <input type="checkbox"/> 救災機具 <input type="checkbox"/> 消防人員搜救 <input type="checkbox"/> 其他				
教職員工狀況	<input type="checkbox"/> 全部點到名 <input type="checkbox"/> 無人受傷				
	受傷者姓名：		處理情形：		
	被困者姓名：		被困人數：()人		
	需護者姓名：		需立即救護人數：()人		
	失蹤者姓名：				
最新狀況	繼續留校學生人數				
繼續留校教職員工人數					
所需要支援		機具：			
		人員：			
		物資：			

附件二、新北市蘆洲區忠義國小學生送醫紀錄表

編號	班級	姓名	醫院	送醫時間	症狀	通知時間	已通知家長 帶健保卡	備註
1								
2								
3								
4								
5								
6								
7								
8								
9								
10								

日期： 年 月 日

附件三 新北市蘆洲區忠義國小學生各班送醫統計表

年級	1班	2班	3班	4班	5班	6班	7班	8班	9班	10班	11班	12班	13班	14班	15班	16班	合計
人數																	
學生姓名																	
備註																	

附件四

醫院

學生就醫通報表

學校電話：(02)22899591
 生教組：(02)22899591 轉 136
 訓育組：(02)22899591 轉 135
 學校傳真：(02)22899603
 聯絡專線：0934358216

Tel:

【隨隊老師注意事項】

1. 請安撫家長情緒，協助處理相關事宜。
2. 到醫院後，請先電學校，告知醫院電話以便聯絡。
3. 請注意：最少半小時通報一次，或有變動時立即通報。
4. 此表格請填寫清楚。兩位老師分工：一位協助學生家長，一位負責登記通報工作。
5. 面對媒體請勿回答，可告知向本校發言人(教務主任/通報組長)詢問。
6. 每院最少兩位老師協助，學生人數超過 20 人時，請求支援。
7. 此次費用由 學校支付，收據交回出納組。請開立診斷證明。(若家長需要另請保險，請自費開立診斷證明。) 家長自付。若家長需要另請保險，請自費開立診斷證明。

編號	班級	姓名(號碼)	入院時間	出院時間	代付費用	健保保卡	已申請診斷證明書
			:	:			
			:	:			
			:	:			
			:	:			
			:	:			

附件五

新北市蘆洲區忠義國民小學緊急災情家長帶回學生登記表

()年()班

導師：

座 號	學生姓名	家長簽名	時間	備註
			時 分	
			時 分	
			時 分	
			時 分	
			時 分	
			時 分	
			時 分	
			時 分	
			時 分	
			時 分	
			時 分	
			時 分	
			時 分	

附件六、地震避難掩護演練《各分組位置、集合點引導員及一至六年級各班操場位置置圖》



309	301	609	601	509	501	409	401	108	幼兒園
310	302	610	602	510	502	410	402	109	101
311	303	611	603	511	503	411	403	110	102
312	304	612	604	512	504	412	404	111	103
313	305	613	605	513	505	413	405	112	104
314	306	614	606	514	506	414	406	113	105
315	307	615	607	515	507	415	407	114	106
316	308		608		508		408	115	107

201	203	205	207	209	211	213	215
202	204	206	208	210	212	214	

103~105、112~114：從 105、106 教室間階梯進場。
 106~111：從體育器材室前的走廊進場。
 101、102、幼兒園→校徽廣場下階梯→跑道入口進場。
 115、211~213：從 B 梯下樓→校徽廣場下階梯→跑道入口進場。
 201~205：自 G 梯下樓→司令台旁階梯進場。
 206~208：自 E 梯下樓→體育器材室前的走廊進場。
 209~210：自 H 梯下樓→從 105、106 教室間階梯進場。
 214、215：自 D 梯下樓→從 105、106 教室間階梯進場。
 R：代表協助避難引導組員，自各樓梯口執行避難引導後迅速至各年級統計人數。

附件七、避難引導組疏散引導員位置分配圖

遊戲器材

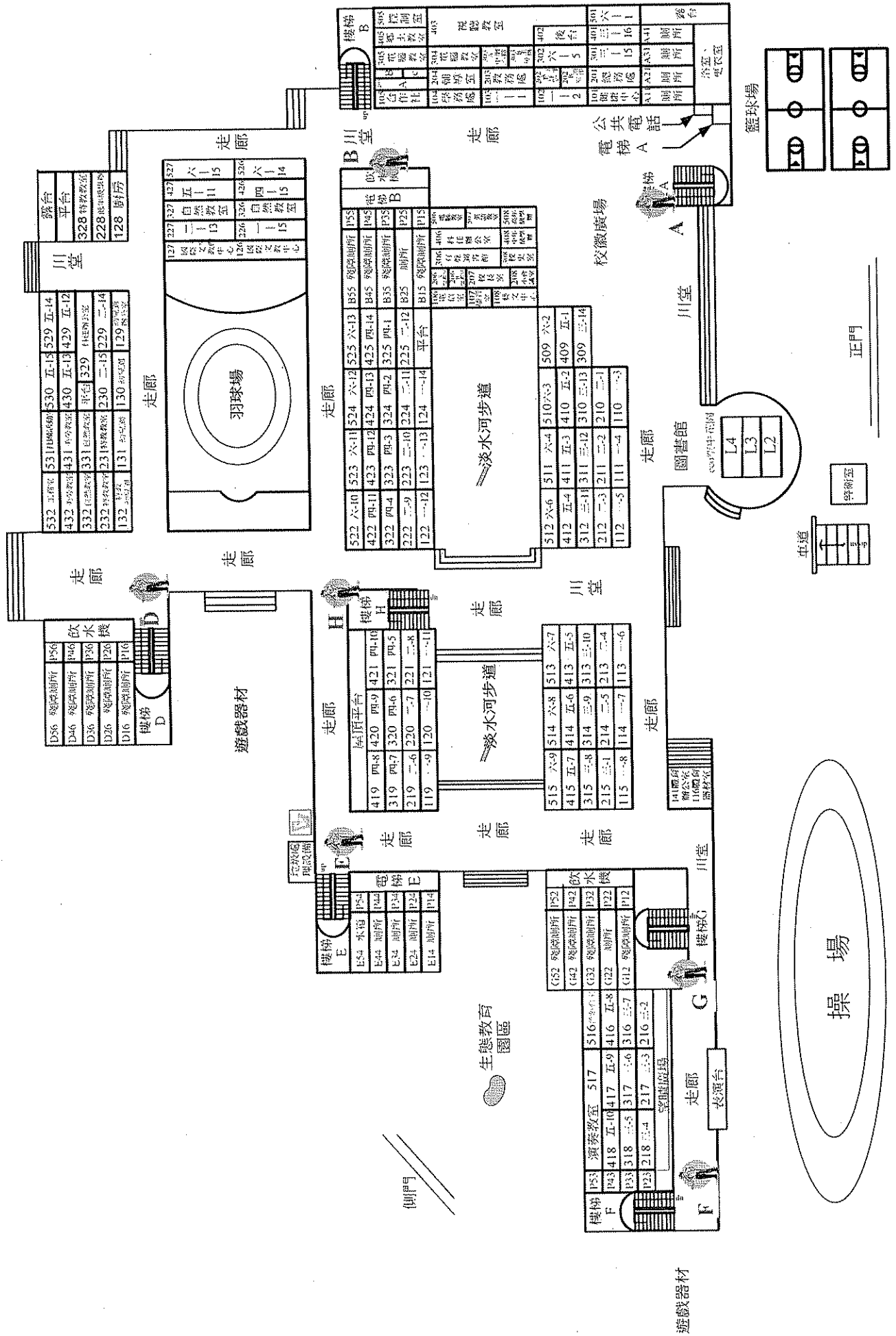

附件九、新北市蘆洲區忠義國民小學地震避難掩護演練任務編組表

組別	通報組	搶救組	避難引導組	安全防護組	緊急救護組	機動組
防災救護中心	指揮官：校長(災變時最高主管) 副指揮官：學務主任(兼發言人)	組長 組員 1 組員 2 組員 3 組員 4 組員 5 組員 6 組員 7 組員 8	組長 組員 1 組員 2 組員 3 組員 4 組員 5 組員 6 組員 7 組員 8	組長 組員 1 組員 2 組員 3 組員 4 組員 5 組員 6 組員 7 組員 8	組長 組員 1 組員 2 組員 3 組員 4 組員 5 組員 6 組員 7 組員 8	組長 組員 1 組員 2 組員 3 組員 4 組員 5 組員 6 組員 7 組員 8
中心祕書	組長 組員 1 組員 2 組員 3 組員 4 組員 5 組員 6 組員 7 組員 8	組長 組員 1 組員 2 組員 3 組員 4 組員 5 組員 6 組員 7 組員 8	組長 組員 1 組員 2 組員 3 組員 4 組員 5 組員 6 組員 7 組員 8	組長 組員 1 組員 2 組員 3 組員 4 組員 5 組員 6 組員 7 組員 8	組長 組員 1 組員 2 組員 3 組員 4 組員 5 組員 6 組員 7 組員 8	組長 組員 1 組員 2 組員 3 組員 4 組員 5 組員 6 組員 7 組員 8
人數小計	5	9	9	13	11	2

附件十、新北市蘆洲區忠義國民小學 年級地震避難掩護演練師生人數回報統計表

項目 / 班級	01	02	03	04	05	06	07	08	09	10	11	12	13	14	15	16
應到																
實到																
未到																
總計	應到	人、實到	人、實到	人、實到	人、實到	人、實到	人、實到	人、實到	人、實到	人、實到	人、實到	人、實到	人、實到	人、實到	人、實到	人、實到

附件十一、緊急避難包內容

- 礦泉水 1 瓶，乾糧 2 包(飲用水與食物)
- 簡易急救藥包(常用藥，OK 繃等)
- 雨衣，保暖衣物，內衣褲
- 手電筒，收音機，電池
- 衛生紙，毛巾，口罩
- 證件影本(身分證健保卡)，緊急連絡資訊，紙筆
- 現金
- 粗棉手套
- 瑞士刀、哨子

附件十二、避難引導組、安全防護組的任務

避難引導組的任務(每人需準備紙筆、哨子)

代碼	引導位置	人員	疏散後
A	A 梯	輔導組長	登記一年級回報之人數
B	B 梯	特教組長	登記二年級回報之人數
D	D 梯	社教組長	登記三年級回報之人數
E	E 梯	教學組長	登記四年級回報之人數
F	F 梯	文書組長	登記五年級回報之人數
G	G 梯	研究組長	登記六年級回報之人數
H	H 梯	註冊組長	登記總回報人數，含幼兒園及科任教師回報之人數
		329 學年主任	統計 329 科任教師人數
		406 學年主任	統計 406 科任教師人數

安全防護組的任務(每人需準備紙筆、哨子)

巡視校園、設施操作暨安全維護
 微笑樓—男籃隊、跆拳道指導教師
 溫暖樓—棒球隊指導教師
 快樂樓—田徑隊指導教師
 開懷樓—桌球隊指導教師

救災物資造冊發放(地點：安全防護組)

出納組長：郭雅婷

午餐秘書：白麗萍

附件十三、新北市蘆洲區忠義國民小學複合式防災演練腳本

時間	階段	指導內容
09 : 21 09 : 22 (1)	一、就地掩蔽	<p>(啟動警報器)</p> <ol style="list-style-type: none"> 司儀：地震預警警報發布，全校師生預做避難掩護動作。教師與學生皆必須進行掩護：蹲下、掩護、穩住並抓住桌腳。 各班教師：有地震，請同學不要慌張，以物品保護頭頸部，迅速蹲在桌子底下，頭頸部與身體低於桌面，等待地震過後再聽從老師指揮進行疏散。 司儀：各班教師進行安撫及避難指導，且注意天花板上的燈具、懸掛物及周邊窗戶與櫃子是否會掉下或倒下。
09 : 22 09 : 32 (10)	二、逃生與避難引導	<ol style="list-style-type: none"> 司儀：接下來進行的是演練項目二，學生疏散與避難引導。指揮官判斷有需要緊急避難，告知副指揮官進行疏散避難。 副指揮官：各位老師、同學，剛才發生了大地震，請大家不要慌張，因應災害可能發生，現在校方已成立緊急應變組織。請老師攜帶學生通訊資料，帶領同學依防災地圖及避難引導標示，進行疏散避難。 副指揮官：請避難引導組或無課務老師分散在各樓梯口協助班級疏散避難。緊急救護組請設立緊急醫護站。同學下樓梯請<u>不要奔跑、不要推擠、不要講話</u>，依照平時教導之疏散避難路線至避難場地。 司儀：各班教室內老師進行疏散避難提醒。(吹哨子示警開始疏散。) 各班教師：疏散的時候，請大家拿著聯絡簿保護頭頸部，以防止遭到掉落物砸傷。 司儀：抵達避難場地，各班進行人數清點。 各班教師：同學成四路蹲下，(清點人數並安撫學生情緒)。
09 : 32 09 : 42 (10)	三、地震災情發佈和緊急應變組織的啟動	<ol style="list-style-type: none"> 司儀：接下來進行的是演練項目三，地震災情發布和緊急應變組織的啟動。緊急應變組織間的對講機測試通話、各組組長向副指揮官回報成員集合狀況。 指揮官：校長報告，因應災害發生，現在成立緊急應變組織，請災害應變組織人員迅速至指揮中心集合。 副指揮官：指揮中心報告，現在請各組組長回報集合狀況。 甲、避難引導組(環教組長)：避難引導組員已至各樓梯口引導疏散。 乙、通報組(教務主任)：通報組到齊。 丙、安全防護組(體育組長)：安全防護組到齊。 丁、緊急救護組(輔導主任)：緊急救護組到齊。 戊、搶救組(總務主任)：搶救組到齊。 副指揮官：報告指揮官，應變組織人員到齊，聽候指示。 司儀：接下來進行安全防護組巡視校園受災狀況與避難引導組清查與回報全校師生人數。 副指揮官：請安全防護組開始巡視校園，並注意自身安全，隨時回報校園受災狀況。 安全防護組(體育組長)：安全防護組收到。請安全防護組員二或三人一組依工作分配至各大樓巡視。 副指揮官：請避難引導組統計各班人數後回報指揮中心，完畢。 避難引導組(環教組長)：避難引導組收到，完畢。 司儀：緊急疏散避難完成，避難引導組統計各班人數。各班導師向避難引導組回報師生人數，請填妥報告單(附件一)上的班級、人數，交予避難引導組人員，並安撫學生情緒。 副指揮官：請避難引導組統計各班人數後回報，請協助幼兒園主任進行師生點名，確保無幼兒受困，完畢! 避難引導組：報告副指揮官，全校師生應到 3193 人，實到○○人，請假○人，未到 37 人。完畢! 副指揮官：現有 37 名師生失蹤，請安全防護組持續巡視校園，並注意是否有師生受困或受傷，有任何狀況請隨時回報。 安全防護組：收到，完畢!

時間	階段	指導內容
		<p>24. 副指揮官：報告指揮官，全校師生應到 3193 人，實到○○人，請假○人，未到○人，並請安全防護組持續巡視校園搜尋失蹤學生，有任何狀況隨時回報。</p> <p>25. 指揮官：請執行任務的各組人員注意自身安全，並以搜尋失蹤學生為首要任務，有任何訊息立即通知指揮中心。</p> <p>26. 安全防護組：收到，安全防護組將持續巡視校園，完畢!</p>
09 : 42 09 : 47 (5)	四、 緊急 搜 救 與 傷 患 救 助	<p>27. 司儀：接下來進行的是演練項目四，緊急傷患救助之演練。 (狀況一)</p> <p>28. 避難引導組：避難引導組報告副指揮官，四年級有班級舉紅單請求支援。</p> <p>29. 副指揮官：收到，搶救組請派員到四年級支援。</p> <p>30. 搶救組：收到，馬上派員前往支援協助，完畢!</p> <p>31. 搶救組：報告副指揮官，四年 1 班狀況為學生疏散途中遭掉落物擊中，頭暈想吐，現由搶救組員帶往救護站。 (狀況二)</p> <p>32. 避難引導組：報告副指揮官，五年級有班級舉紅單請求支援。</p> <p>33. 副指揮官：收到，搶救組請派員前往五年級協助!</p> <p>34. 搶救組：報告副指揮官，搶救組人力不足，請求機動組派 2 名人力支援。</p> <p>35. 副指揮官：收到，請機動組派 2 名人力加入搶救組。</p> <p>36. 搶救組：報告副指揮官，五年 4 班狀況為學生氣喘發作，現由搶救組員帶往救護站。 (狀況三)</p> <p>37. 安全防護組：報告副指揮官，開懷樓穿堂有坍塌情形，於幼兒園後方發現六年 7 班學生集結，無人受傷，將引導由後門經環校步道至操場集合，另於鷺鷥劇場附近聽見呼救聲，請搶救組前往協助，完畢!</p> <p>38. 副指揮官：收到，請搶救組前往鷺鷥劇場，另請安全防護組持續巡視校園，確認是否還有受傷人員。</p> <p>39. 搶救組：搶救組收到，已協調人力前往救援。</p> <p>40. 安全防護組：安全防護組收到。</p> <p>41. 搶救組：報告副指揮官，搶救組已救出一名受傷學生，學生受傷狀況為玻璃碎片刺傷，已將學生抬上擔架，準備送至緊急醫護站。</p> <p>42. 副指揮官：收到!請緊急救護組做好傷患救護準備。</p> <p>43. 緊急救護組：報告副指揮官，目前學校傷患有 3 位，但恐有持續增加的情況，救護組人力無法負擔，請求社區醫療協助支援，完畢!</p> <p>44. 副指揮官：報告指揮官，目前學生陸續有狀況發生，救護站請求消防隊協助支援，完畢!</p> <p>45. 指揮官：收到，請通報組盡速聯繫請求協助，完畢!</p> <p>46. 通報組：通報組收到。 (撥打 119 電話)消防局救護中心您好，這裡是忠義國小，剛才發生的地震，本校有數名學生受傷，救護人力不足，請醫護人員前來支援協助。</p> <p>47. 通報組：報告副指揮官，通報組已與 119 消防局救護中心取得聯繫，救護人員來本校途中，協助相關救護事宜。完畢!</p> <p>48. 副指揮官：收到，謝謝!請隨時與救護組保持聯繫。</p> <p>49. 安全防護組：報告副指揮官，目前巡視校園除開懷樓穿堂有坍塌，其他大樓僅部分區域有掉落物及碎玻璃，皆已圍圍警示帶。<u>經過本組勘查，本校操場安全無虞，建議將師生留在此避難場所，</u>完畢!</p> <p>50. 副指揮官：收到!請安全防護組巡視完畢後全員返回指揮中心。完畢!</p> <p>51. 安全防護組：收到!完畢。</p>
09 : 47 	五、 緊急	<p>52. 司儀：接下來進行的是演練項目五緊急滅火之演練。</p> <p>53. 安全防護組：副指揮官、副指揮官，聽到請回答。</p> <p>54. 副指揮官：收到，請講。</p> <p>55. 安全防護組：報告副指揮官，學校警衛室旁疑似受到地震搖晃破壞，地下瓦斯線</p>

時間	階段	指導內容
09 : 52 (5)	滅 火	<p>路脫落已引起火勢，完畢。</p> <p>56. 副指揮官：收到！請搶救組攜帶滅火器材前往警衛室旁進行初級滅火工作，請通報組聯絡消防隊前來協助滅火。</p> <p>57. 搶救組：收到！（攜帶滅火器材前往警衛室）</p> <p>58. 通報組：收到！消防局您好，這裡是忠義國小，本校警衛室疑似受到地震搖晃破壞，地下瓦斯線路脫落已引起火勢，請派員前來協助滅火。</p> <p>59. 通報組：報告副指揮官，已聯繫消防隊，他們將盡速派員到校滅火。</p> <p>60. 搶救組：報告副指揮官，火災已在消防隊的協助下被撲滅，警衛室旁呈現焦黑狀態，但無人傷亡，報告完畢。</p> <p>61. 副指揮官：收到，請注意後續是否仍有火苗竄出與自身安全。</p>
09 : 52 09 : 57 (5)	六、 災情的 掌握及 通報	<p>62. 司儀：接下來進行的是演練項目六災情的掌握與回報。</p> <p>63. 副指揮官：請通報組向新北市教育局報告本校地震災情與處理情形，並透過網路向教育部校安中心呈報學校狀況。</p> <p>64. 通報組：收到。 新北市災害應變中心您好，這裡是新北市蘆洲區忠義國小。本校遭受地震破壞，開懷樓穿堂坍塌。本校教職員工及師生共 3193 人，地震後有 37 名師生失蹤；經本校安全防護組人員搜尋，皆已尋獲。輕傷學生現由本校緊急救護組護理師包紮處理。另外由於地震引起的警衛室旁火災，經聯絡蘆洲消防隊後，在其協助之下完全撲滅，無人傷亡。避難師生人數共 3193 名，學生仍在操場等待，由老師持續安撫、照顧。</p> <p>65. 通報組：報告副指揮官，已向上級陳報本校狀況，並通報里長，也於 1991 留言平臺留言。</p> <p>66. 副指揮官：收到。報告指揮官，本校已經向上級陳報這次地震學校的狀況。</p> <p>67. 指揮官：收到！全校教職員工、各位同學，剛才的地震搖晃得很嚴重，不過在本校緊急應變組織的有效處置下，雖然部分建築物受損，但所有人員平安，只有因地震導致小規模火災災情，火勢已經撲滅，請大家安心，現在請老師將學生帶回教室，並請學生拿出「聯絡簿」，先行聯繫家長報告平安狀況，如果沒有聯絡到家長，請與家庭防災卡上的聯絡人聯繫，向他們報平安，再請他們與家長聯繫說明現況。另外請大家提高警覺，若有餘震，請大家務必再次就地避難，並注意疏散指示！至於救護站的傷患請醫護人員持續觀察。</p> <p>68. 司儀：本次演練結束。</p>

附件十、新北市蘆洲區忠義國民小學

六年級地震避難掩護演練人數回報統計表

班級	01	02	03	04	05	06	07	08	09	10	11	12	13	14	15	
學生應到人數	34	32	33	35	34	35	35	35	34	34	32	34	33	35	34	
請假人數																
未到人數																
其他狀況																
總計	學生應到 509 人-請假 () 人-未到 () 人-其他狀況 () 人=實到 () 人 導師應到 15 人-請假 () 人-未到 () 人-其他狀況 () 人=實到 () 人															

附件十、新北市蘆洲區忠義國民小學

五年級 地震避難掩護演練人數回報統計表

班級	01	02	03	04	05	06	07	08	09	10	11	12	13	14	15	
學生應到人數	31	31	31	31	31	31	31	31	32	32	32	31	31	30	31	
請假人數																
未到人數																
其他狀況																
總計	學生應到 467 人-請假 () 人-未到 () 人-其他狀況 () 人=實到 () 人 導師應到 15 人-請假 () 人-未到 () 人-其他狀況 () 人=實到 () 人															

附件十、新北市蘆洲區忠義國民小學

四年級 地震避難掩護演練人數回報統計表

班級	01	02	03	04	05	06	07	08	09	10	11	12	13	14	15	
學生應到人數	33	32	32	33	31	33	33	32	32	33	32	32	31	33	32	
請假人數																
未到人數																
其他狀況																
總計	學生應到 484 人-請假 () 人-未到 () 人-其他狀況 () 人=實到 () 人 導師應到 15 人-請假 () 人-未到 () 人-其他狀況 () 人=實到 () 人															

附件十、新北市蘆洲區忠義國民小學

三年級 地震避難掩護演練人數回報統計表

班級	01	02	03	04	05	06	07	08	09	10	11	12	13	14	15	16
學生應到人數	33	33	33	32	32	32	32	33	32	32	32	32	32	32	32	34
請假人數																
未到人數																
其他狀況																
總計	學生應到 518 人-請假 () 人-未到 () 人-其他狀況 () 人=實到 () 人 導師應到 16 人-請假 () 人-未到 () 人-其他狀況 () 人=實到 () 人															

附件十、新北市蘆洲區忠義國民小學

二年級 地震避難掩護演練人數回報統計表

班級	01	02	03	04	05	06	07	08	09	10	11	12	13	14	15	
學生應到人數	34	34	33	34	34	33	33	32	33	33	34	33	34	34	34	
請假人數																
未到人數																
其他狀況																
總計	學生應到 502 人-請假 () 人-未到 () 人-其他狀況 () 人=實到 () 人 導師應到 15 人-請假 () 人-未到 () 人-其他狀況 () 人=實到 () 人															

附件十、新北市蘆洲區忠義國民小學

一年級 地震避難掩護演練人數回報統計表

班級	01	02	03	04	05	06	07	08	09	10	11	12	13	14	15	
學生應到人數	33	33	33	32	32	30	31	31	32	32	32	33	32	32	31	
請假人數																
未到人數																
其他狀況																
總計	學生應到 479 人-請假 () 人-未到 () 人-其他狀況 () 人=實到 () 人 導師應到 15 人-請假 () 人-未到 () 人-其他狀況 () 人=實到 () 人															

附件十、新北市蘆洲區忠義國民小學

地震避難掩護演練人數回報統計表

年級	學生						分組	教職						幼兒園 教師、 實習 教師)																
	一年級	二年級	三年級	四年級	五年級	六年級		指揮中心	通報組	安全防護組	避難引導組	班級導師(含實習教師)	搶救組		緊急救護組	機動組	329 科任	406 科任												
學生應到人數	479	502	518	484	467	509	教職應到人數	2	5	13	9	91	9	10	2	26	24	7												
請假人數							請假人數																							
未到人數							未到人數																							
其他狀況							其他狀況																							
小計	學生總數 2959 人						教職員總數 198 人																							
	-請假 () 人						-請假 () 人																							
	-未到 () 人						-未到 () 人																							
	-其他狀況 () 人						-其他狀況 () 人																							
	=實到 () 人						=實到 () 人																							
總計	全校師生應到 3193 人						-請假 () 人						-未到 () 人						-其他狀況 () 人						=實到 () 人					